



社会福祉法人 西予総合福祉会

ふくしの里

第 61 号 2023. 1月

共に生き 共に歩み 共に育つ



社会福祉法人 西予総合福祉会
西予市宇和町久枝甲1434番地1
事務局 (0894)62-3773

HPアドレス <http://www.seiyofukushi.com/>

迎春



2023



理事長 清家 浩之

新年明けましておめでとうございます。皆様におかれましては、健やかに新春をお迎えのこととお慶び申し上げます。

旧年中は当法人に対しまして、多くの方々からの温かいご支援とご協力を賜り、無事新春を迎えることができましたことを心より感謝申し上げます。

ただ、昨年も新型コロナウイルスの脅威のなかにあり、特に第7波の広がりによって希望の森では集団感染に発展し、保育所ではしばしばクラス閉鎖の措置を取らざるを得ない事態となりました。多くの方々にご迷惑やご心配をおかけ致しましたことあらためてお詫び申し上げます。

今年こそは、新型コロナウイルスの脅威から解放されることを願っておりますし、終息に至らないにしても、コロナと共存する新しい日常のなかで、これまでの活動を取りもどす一年にしたいと考えております。

さて、当法人は昨年、創立50年の節目を迎え、記念誌の編纂などによりこれまでの歩みを振り返るとともに、これからの未来を描く機会となりました。そのなかで、今後、事業を推進していくうえで課題となるのが、少子高齢化に伴う人材不足との戦いがあります。

先日2060年問題の記事がありました。まだまだ先のことではありますが、西予市の人口が11,816人、2020年と比較し66.6%減少するという推計には驚きでした。また厚労省の試算では2040年には介護職員が69万人不足するそうです。私たち福祉の仕事は、

人と人のつながりによって成り立っていますので、働く人の確保は事業の存続に直結していきます。当法人としても、地域からのニーズにしっかりと応えられ、質の高いサービスが継続して提供できるよう、人材確保に向けあらゆる試みを行っています。例えば、技能実習生など国外から人材を求めています。現在フィリピンとミャンマーから17名が就労し頼もしい戦力となっています。

つぎに、今年度より60歳の定年を延長し、段階的に65歳まで正職員として働ける制度に改正します。これにより高い知識やスキル、経験を持つ人材につづけて活躍してもらうことができます。

また、現在「ひまわりの家」隣接地に職員住宅の建設を行っています。12室ではありますが、職員の福利厚生を目的として、広範囲にわたる求人活動を促進することができます。

その他、奨学金を貸与し卒業後一定期間就労することにより返済免除となる就学支援制度、また働きながら保育士資格取得にチャレンジできる保育サポーター制度などを行っています。

今後、さらに働きやすい職場、働きがいを感じられる職場となるよう働く環境の整備を推進し、人材不足の解消につなげ、地域からのニーズにしっかりと応えてまいりたいと考えております。

終わりにになりましたが、この新しい年がより良き年になりますよう心からお祈り申し上げ、新年のご挨拶とさせていただきます。

令和3年度 事業報告

当年度も感染力の強い変異株により、新型コロナウイルス感染症が収束しない日々が続いており、法人内でも複数の事業所で利用者やその関係者、職員の感染が確認された。中でも感染が確認された保育園では市と協議し、休園を余儀なくされたこともあったが、法人全体では保健所・市等関係各所との連携や各職員の自覚ある日々の感染回避行動により、感染の拡大防止に努めることができた。

ただ残念ながら、当初予定していた法人50周年記念行事の企画・実施は、感染拡大防止を優先し、記念誌とイメージソングの制作以外は、イベントを安心して開催できる年まで延期することとした。

記念誌は法人の足跡と共に先人やOB職員の先進的な発想や福祉人としての懐の深さが綴っており、私たち職員にとってもその歩む方向が記してある。イメージソングは西予市出身で西予市歌『いつの日も』を手掛けたYurica氏が制作。明るい曲調、私たちの想いがつながる歌詞と歌声で、法人内外で曲を披露出来る場を増やし、地域を元気にする契機になるよう活用したい。

さて、法人運営においては、4月には老人事業部の新規事業として、通所型サービスA「陽より」の事業を開始した。この事業は要支援1・2等の対象者に対して、ミニデイサービスを実施しながら、高齢者の閉じこもり予防や自立支援を図るものである。年度初めには、週に一度で1日4名の利用者数が、年度末には週3回の開所。1回8名程度の利用増につながっている。

次に「明間保育園」を令和4年度から、「下宇和保育園」の分園にすることを決定した。同園は地区内での園児数・出生数の減少で、同年齢の集団で子どもを育てることが困難になっている。更に平成

29年の皆田・明間小学校の統合により、年長児が「下宇和保育園」を希望することも多く、園の在り方を検討した結果、分園により同園での保育を継続することとした。保護者や地域の方には説明会等を通して、ご理解いただいた。

そして、「学童保育ななほし中川」は、中川小学校運動場内に西予市が当年度新しく建物を整備頂き、年度末3月14日から、同舎を使つての事業を開始した。以前利用人数が多い時は、「通所ななほし中川」と小学校内音楽教室の2ヶ所に分散しており、不便であった。今回、市や小学校長のご尽力により、学校敷地内一ヶ所で事業出来ることとなり、利便性が向上し、より質の高い学童保育が提供できる体制が整った。

一方、「松葉診療所」は3月末日で休院に至った。平成26年6月以降、微力ながら地域医療体制の一員として役割を担っていたが、院長自身の健康面を考慮した勇退に加え、後継医師不足により休院を決定した。引き続き、医師を探していくとともに懸案である「松葉寮」等の嘱託医や看護職員の体制も模索している。

最後に、事業計画の数値目標の到達であるが、事業活動収支差額が前年度比86.5%の4億400万円であり、目標の前年度比3%増は達成できなかった。新型コロナの影響等や堅調な事業所の収支差額の減少によるものである。今後更に経営内容进行分析し、適正な経営に努めていきたい。それと、正職員の離職率も5.3%と目標値の5%を下回った。コロナ禍でのストレス等の現状があるとはいえ、緊急の課題として、働きやすい職場づくり、上司・仲間による支援の強化を図っていく必要がある。

令和3年度 決算書

〈西予総合福祉会〉
【財産目録】

I 資産の部		7,442,121,568
1 流動資産	現金・預金	2,153,223,886
	事業未収金	1,613,653,254
	未収補助金	464,797,734
	貯蔵品・医薬品 他	66,275,826
	立替金	741,044
	前払金・前払費用	6,431,578
	前払金・前払費用	1,324,450
	2 固定資産	5,288,897,682
	基本財産	3,250,475,885
	その他の固定資産	2,038,421,797
II 負債の部		671,416,286
1 流動負債	事業未払金	262,072,302
	その他の未払金	125,869,168
	1年以内返済予定設備資金借入金	9,552,630
	1年以内返済予定リース債務	16,916,000
	預り金	27,950
	職員預り金	2,109,554
	賞与引当金	27,950
	賞与引当金	107,597,000
	2 固定負債	409,343,984
	設備資金借入金	244,540,000
	退職給与引当金	164,803,984
差引純資産		6,770,705,282

【貸借対照表】

流動資産の部		負債の部	
流動資産	2,153,223,886	流動負債	262,072,302
固定資産	5,288,897,682	固定負債	409,343,984
基本財産	3,250,475,885	負債の部合計	671,416,286
その他の固定資産	2,038,421,797	純資産の部	
		基本金	150,000
		国庫補助金等特別積立金	1,984,064,413
		その他の積立金	1,539,010,219
		次期繰越活動収支差額	3,247,480,650
		純資産の部合計	6,770,705,282
資産の部合計	7,442,121,568	負債及び純資産の部合計	7,442,121,568

【事業活動計算書】

	収入の部	支出の部
	決算額	決算額
サービス活動増減の部	3,701,382,376	3,439,488,493
サービス活動外増減の部	28,861,237	13,909,827
特別増減の部	6,097,993	5,446,035
前期繰越活動増減差額	3,265,983,399	
その他の積立金取崩額		
その他の積立金積立額		296,000,000
次期繰越活動収支差額		3,247,480,650
	7,002,325,005	7,002,325,005

【資金収支計算書】		収入の部		支出の部	
	予算額	決算額	予算額	決算額	
事業活動による収支	3,752,938,000	3,730,243,613	3,395,582,000	3,326,291,344	
施設整備等による収支	6,134,000	6,098,000	61,871,000	61,010,013	
その他の活動による収支	9,288,000	9,284,014	317,157,000	317,114,611	
当期資金収支差額			△ 6,250,000	41,209,659	
合 計	3,768,360,000	3,745,625,627	3,768,360,000	3,745,625,627	





あなたの夢応援いたします！ 保育サポーター始めました！



保育サポーター(正職)として、児童福祉施設で
2年以上かつ2880時間以上勤務すると、
「保育士試験」を受験することが出来ます。

現場で経験を積みながら
通信講座で学習し
保育士資格を
取得しませんか？



保育士資格に掛かる
通信講座等の必要経費

25万円(上限)

を**法人が負担**を致します。

保育士資格取得後西予総合福祉会内の
認定こども園・保育園で**3年を超えて勤務**をしたとき

全額返還免除

※返還の免除要件を満たさなくなった場合は、返還となります。

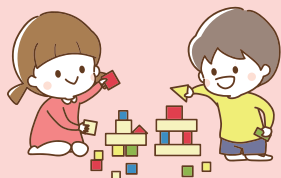

※対象者※ 保育士資格取得を目指す方
(就職準備金・就学支援奨学資金貸与制度との併用はできません)



～職員募集中～

私たちと一緒に、子どもに関わる仕事
をしてみませんか！？

あつまれ♪
子どもが大好きな人

子ども達の笑顔と一緒に
まっています！

子ども達の「できた」を
共に喜びましょ♪



【お問い合わせ】

社会福祉法人西予総合福祉会

TEL: (0894) 62-3773

担当: 柿内・宇都宮

※保育士・介護職員・支援員・看護職員・介護支援専門員…共に働く職員募集中

ミャンマーから技能実習生が来ました！



「技能実習生制度」とは、日本から諸外国への技能移転を目的として設立された制度です。外国人を日本に一定期間受け入れて知識や技術・技能などを学んでもらうことにより、帰国後に自分の国の経済発展に役立ててもらうために行われているものです。

西予総合福祉会では国外より技能実習生を受け入れています。令和4年6月からミャンマーより新たに松葉寮2名、開明の杜2名、皆楽園2名、あけはま荘2名の計8名が入職しています。介護の担い手として各施設で役割を果たし、日々頑張っています。今後の活躍に期待です！



実習生より一言

介護の経験はなく、不安でしたが周囲の職員さんにやさしく教えてもらい、助かりました。利用者さんとの関わりは楽しく、やりがいを感じています。日本語は難しく、まだまだ勉強中ですが頑張ります！

皆楽園 実習生

日本の冬はとても寒いです。雪は（ミャンマーでは降らないので）初めて経験しました。そして日本の文化は面白いです。日本語は難しい。試験に合格するために、仕事も勉強も頑張ります。仕事は覚えることが大変でしたが、楽しいです。周りのみんながいろいろやさしく教えてくれるからうれしいです。

あけはま荘 実習生





完成報告



西予総合福祉会は創立 50 周年の節目を迎え、新たに法人のイメージソングを西予市出身のシンガーソングライターの Yurica。さんに依頼し、法人イメージソング「ただいまの場所」が完成しました。今回は心地よいサウンドにあわせたMV（ミュージックビデオ）撮影の様子と内容をちょこっとご紹介します。

今年見事に咲き誇ったひまわり畑のなかを子どもたちが駆け回る場面など、当法人のご利用者、職員ともに笑顔で日々を送っている、そんな日常が描かれています。

1日目



あけはまシーサイドサンパーク
にて元気いっぱい踊ったよ！
保育士代表4名が考えたダンスは
歌詞にもピッタリ♪

楽しそうな子どもたちに
囲まれると自然と笑顔に♡



2日目



子どもたちの踊りは
元気がでるねえ！

調子えで〜^^
毎日体操することが
元気の秘訣です！



動画のような笑顔がみたいから…

今日も私たちは働いています。

2日間では終わらなかった…追加撮影!!



しいたけ山にて。
いっぱいできたかな？

1つ1つ心を込めて…
おいしくな〜れ☆



このMVは、地域の皆さま、また全国の皆さまに、西予総合福祉会の良さや福祉の魅力を伝えたいという思いから制作されました。ご家族やご友人が映っているかもしれません。ぜひご視聴ください!!

この動画はYouTubeで観ることができます。「ただいまの場所」で検索ください。また、法人ホームページでも視聴可能です。トップページの少し下、右側の動画になります。こちらは広告ブロックをしていると表示されないことがありますので、ご注意ください。



動画への
直接リンクは[こちら](#)



今、非常食を考えよう!

いつ起こるかかわからない災害に備えて、皆さんもご家庭で非常食を用意されていると思います。西予総合福祉には老若男女様々なご利用者が大勢いらっしゃるので、施設ごとにいろいろな取り組みをしています。



①新しい非常食を見つける

ご利用者が食べやすいように、栄養士を中心に日々非常食の情報を集めて準備しています。今回広報委員の話し合いの中で、希望の森で用意している非常食に画期的なものがあることを知り、試してみました!



パッケージの線のところまで少量の水を入れてよく振り、60分(お湯なら15分)待てば、火を使わなくても握ったようなおにぎりが出来上がります。これなら箸がなくても大丈夫ですね!

子どもたちも作ってみました。小さな子でも楽しく簡単にでき、みんな驚きました。しっかりと握られていて崩れることもなく、手を汚さずに食べられます!

②非常食を食べてみる

避難訓練に合わせて、非常食の炊き出し訓練をする施設もあります。また、ご利用者にも定期的に非常食を体験していただいています。実際に試してみて初めて分かることもあり、貴重な機会です。



こだわりがあったり、力加減が難しかったりする方もいらっしゃいます。プラスチックスプーンやラップをまいたお皿で食べる練習もしています。



ひまわりの家の炊き出し訓練は、中高生が中心になって行います。小さい子のお世話をしながら頑張ってくれています。好き嫌いが多い子もいますが、「この味に慣れておく。」と話していました。

③非常食ロスを減らす

非常食の賞味期限は全て栄養士が管理しており、期限が近付くと普段の食事の中でも提供されます。しかし、なかなか利用できず、期限が切れそうになって困ることもありますよね。今回は非常食をアレンジして、簡単なおやつを作ってみました。楽しく作りながら、防災について考える時間にしてみてはどうでしょうか。

パン缶フレンチトースト



缶に入っているパンを縦4等分にして、普通のフレンチトーストと同じようにして焼きました。卵液に漬けたままレンジで1分ほどチンすると、時間をかけなくても中まで浸み込みます!

ひまわりの家の、お菓子作りが好きな子どもたちのアイデアをもとにしています。

焼かないレアチーズタルト



ビスケットを中のクリームごと碎き、ヨーグルトなどを少し加えて型に敷き詰めると、タルト生地になります。そこにクリームチーズ、ヨーグルト、ゼラチンを混ぜたものを流して冷やし固めるだけで出来上がり!市販のプリンで、プリンタルトにしてもおいしそうです。

本当は使う日が来てほしくない非常食ですが、何が起こるかかわからないので、やはり備えは必要です。少しでも無理なく、楽しく、そして困らないように、それぞれのご家庭に合わせて考えてみていただけたらと思います。

子育て支援センターで一緒に遊ぼう！



支援センターって
気になるけど…

ママ友が
欲しいな

毎日怒って
ばかりでイヤに
なっちゃう

子どもと一緒に
のびのびあそびたいな…♪

トイレトレーニングって
どうすればいいの？

支援センターへ行ってみよう！！

と、思ったら！

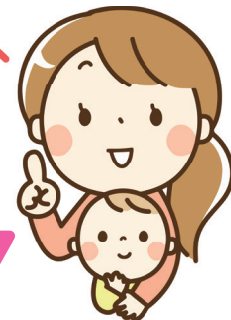

※支援センターは、電話相談も受け付けています。「お話したいな」「皆さんどうしているのかな」などありましたら、お気軽にお電話下さい。
TEL: (0894) 89-2759 担当: 井上・山中

3年ぶりのわくわくデー(夏祭り)を開催しました♪



顔出しパネル
可愛く撮ってね♡



玉入れ
穴に入るかな？



さかなすくい
たくさん釣るぞお！

春夏はこんなことをしました♪



キラキラタイム
ママさん主催の行事です



音楽あそび
マラカスを作ったよ



七夕飾りを作ろう
素敵な飾りが完成！

☆毎月・不定期でしている行事☆

- ・ゆるっとヨガ
体を動かしてリフレッシュ！
- ・絵本大好き
色々なお話を用意しています
- ・おしゃべりカフェタイム
リラックスしてお話しましょ♪
- ・ママと英語 Norah
歌やゲームで楽しく英語に触れましょう
- ・フォトタイム(不定期)
季節ごとの可愛い姿を写真に☆

※新型コロナウイルス感染症の拡大状況に応じて、行事内容が変更・中止になる場合があります。

NEWS!

ケアハウスれんげに福祉車両が来ました！



公益財団法人 JKA 福祉車両の整備補助事業において、スロープ式車いす仕様 軽自動車(ダイハツ アトレー)が ケアハウスれんげに納車されました。四季折々の屋外行事に活用し、ご利用者に日常生活を楽しんでいただきます。



感染対策をばっちりキメて、さあ、どこに行きましょう？

あとがき

新年あけましておめでとうございます。さあ、令和5年がスタートしました。皆さんは、今年は〇〇がしたい! 〇〇を頑張るぞ! と思うことはありますか。長引く新型コロナウイルス。感染症対策をしっかり行い、ウィズコロナでいろいろな想いが叶い実現する1年になりますよう心よりお祈り申し上げます。

編集委員

- | | |
|---------|--------|
| ◆稲井稔己 | ◆岩本美樹 |
| ◆加賀山久美子 | ◆宮下舞 |
| ◆上甲純子 | ◆横山啓典 |
| ◆中谷悦子 | ◆岡本有沙 |
| ◆井上葵 | ◆澤田卓哉 |
| ◆山中由希子 | ◆宇都宮葉月 |